



MAEZAKI



五穀豊穰と心願成就を祈願

桜ヶ池納櫃祭



特集

令和2年度決算報告

市職員の給与と各種手当てを公表します

おまえざきのキラリ輝く人

全国優良経営体表彰で経営局長賞を受ける

さぎさか たかじ
匂坂 隆是さん



前年度よりも30億2,416万円増額

歳入 220億9,347万円

決算

令和2年度の決算がまとまりました。一般会計の歳入総額は220億9347万円、歳出総額は216億6152万円となり、過去最大の事業規模となりました。

照会 財政課 ☎0537(85)1112

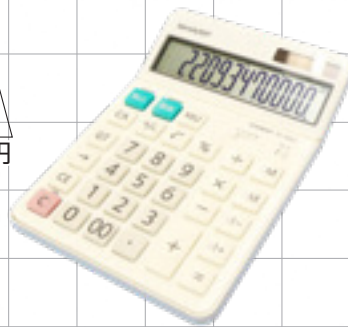
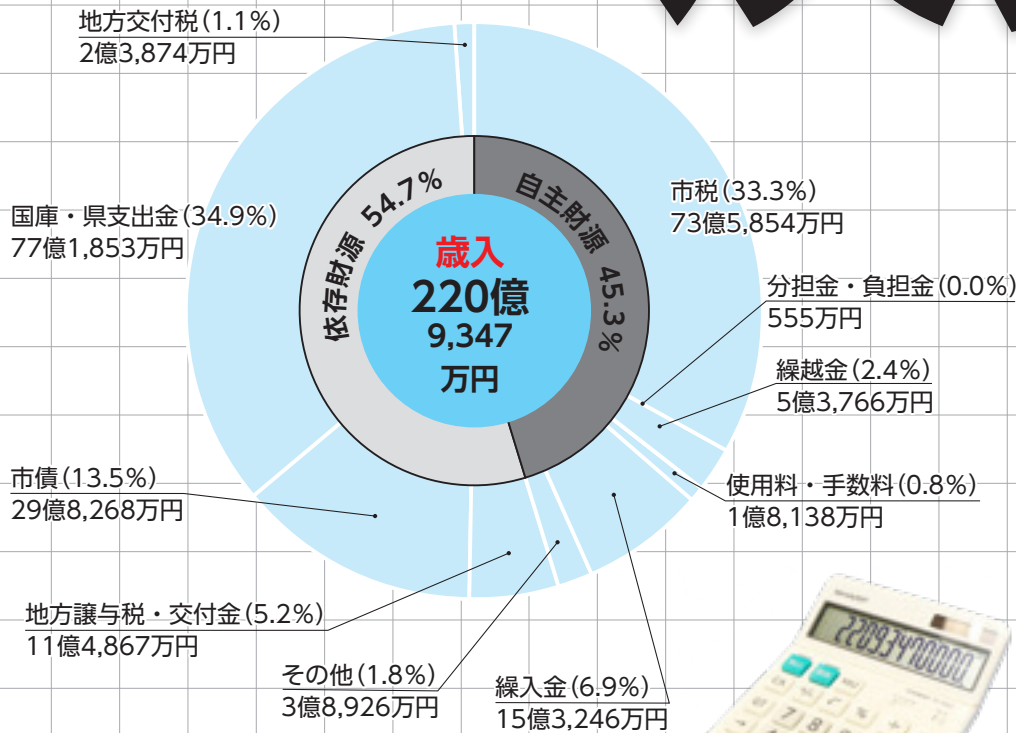

※表示単位未満を四捨五入しているため、合計と一致しない場合があります。

決算の概要

令和2年度の一般会計の歳入総額は220億9347万円、歳出総額は216億6152万円となりました。

歳入と歳出の差のうち、翌年度に繰り越すべき財源である1億8444万円を除くと、2億4751万円の実質赤字となります。しかし、前年度からの純繰越金や基金の取り崩しが7億8730万円あることから、実質単年度収支としては5億2526万円の赤字になっています。

未来を見据えた財政運営

歳出総額から計算すると昨年度は、市民1人当たり約69万円が使われたこととなります。事業では、新型コロナウイルス感染症拡大防止の観点からイベントなどが中止となった一方で、落ち込んだ市内経済対策の実施や感染予防対策を重点的に取り組みました。また、予定されていた浜岡中学校や新学校給食センターなどの大規模な整備は順調に進み、令和3年度には無事完了することができました。今後は、ポストコロナへと変化する社会情勢に向け、健全

な財政運営が続けられるよう、財源の確保に努めます。

歳入

令和2年度の歳入は、前年度よりも30億2416万円増額となりました。内訳は、税収などの自主財源が45・3割、国や県の補助金などに頼った依存財源が54・7割です。自主財源は市税や財政調整基金の繰入金の減少により、前年度に比べ11億945万円減額となりました。依存財源は、市債や国庫・県支出金が前年度に比べ40億3254万円増額となり、全体としては41億3362万円の増額となりました。

歳出

令和2年度の歳出は、前年度より31億2987万円増額となりました。令和2年度の主要事業とその決算額は、特別定額給付金やプレミアム商品券の販売など新型コロナウイルス感染症対策に係る事業に37億470万円、浜岡中学校および給食センターの整備に31億72万円、市道整備事業に3億8287万円、市民プールの改修工事に2億615万円となっています。

前年度よりも31億2,987万円増額

歳出 216億6,152万円

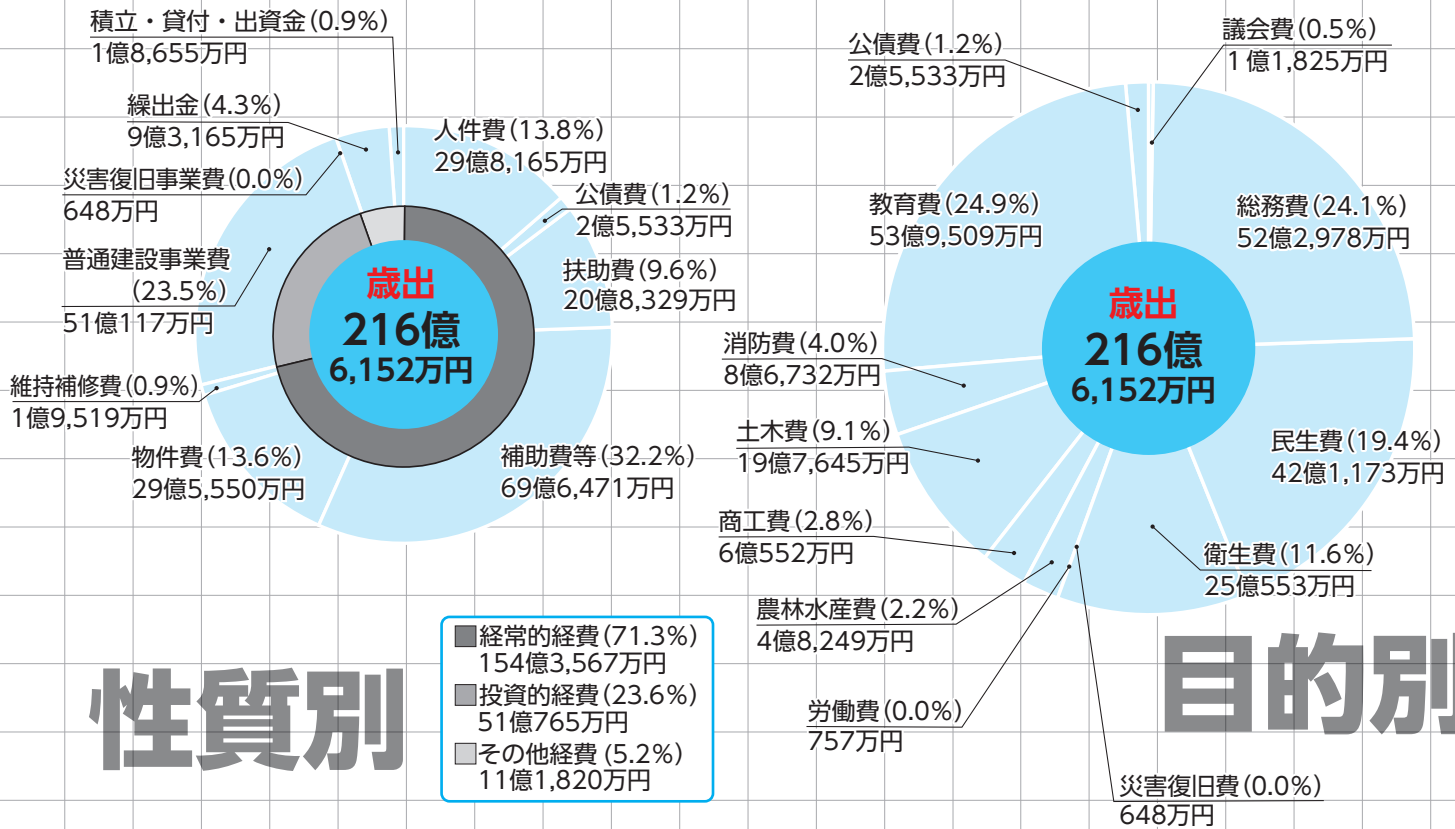

各会計決算総括表

単位：万円

区 分	歳入 (A)	歳出 (B)	差引 (A)-(B)		
一 般 会 計	2,209,347	2,166,152	43,195		
特別会計	国民健康保険	385,858	381,181	4,677	
	後期高齢者医療保険	35,783	34,794	989	
	介護保険	281,353	273,649	7,704	
	工業団地建設事業	707	693	14	
企業会計	水道事業	収益的収支	98,286	95,922	2,365
		資本的収支	12,463	32,009	△ 19,545
	下水道事業	収益的収支	131,011	127,913	3,098
		資本的収支	27,781	48,264	△ 20,483
病院事業	収益的収支	557,544	579,189	△ 21,644	
	資本的収支	5,645	21,443	△ 15,798	

※表示単位未満を四捨五入しているため、差し引きや合計が一致しない場合があります。

市の財政状況

健全化判断比率

単位：%

区 分	実質赤字	連結実質赤字	実質公債費	将来負担
市の比率	-	-	0.0	-
早期健全化基準 (黄色信号)	13.54	18.54	25.0	350.0
財政再生基準 (赤信号)	20.0	30.0	35.0	

※実質赤字、連結実質赤字は赤字がないため将来負担はなく、算出されないため「-」の表示。

資金不足比率

単位：%

区 分	水道事業	病院事業	下水道事業	工業団地建設事業
市の比率	-	-	-	-
経営健全化基準			20.0	

※市の公営企業会計は、資金不足額がないため「-」の表示。

御前崎市職員の 給与と各種手当での状況を公表します

照会 総務課 ☎0537-11132

人事行政の運営などの状況をお知らせします。詳細は、市ホームページに掲載しています。

■ 人件費（令和3年度一般会計予算額）

市全体の歳出額(A)	人件費(B)	人件費率(B/A)
154億1,000万円	32億3,992万円	21.0%

※人件費には、特別職（市長・市議会議員・行政委員など）や臨時的任用職員、会計年度任用職員に支給される給料・報酬などが含まれています。

■ 給与（令和3年度一般会計予算額）

職員数 (A)	給 与 費				1人当たりの給与費 (B/A)
	給 料	職員手当	期末勤勉手当	計(B)	
377人	12億3,809万円	4億2,080万円	5億560万円	9億2,640万円	574万円

※病院、水道、下水道事業会計および学校組合会計は含まれていません。

※職員手当は扶養、住居、通勤、管理職、時間外勤務手当などです。退職手当と共済費は含まれていません。

■ 一般行政職の初任給の状況

区 分	御前崎市	静岡県	国	
一般行政職	大学卒	182,200円	188,700円	182,200円
	短大卒	163,100円	168,900円	163,100円
	高校卒	150,600円	154,900円	150,600円

■ 平均給料・給与月額と支給される平均年齢

区 分	一般行政職	技能労務職
平均給料月額	306,300円	242,100円
平均給与月額	358,000円	263,000円
平均年齢	40.7歳	46.9歳

※給与とは給料および職員手当の合計です。

■ ラスパイレス指数 ※ラスパイレス指数とは、国家公務員の給与を100として比較した場合、市職員の給与がどの程度になるかを示す指数です。

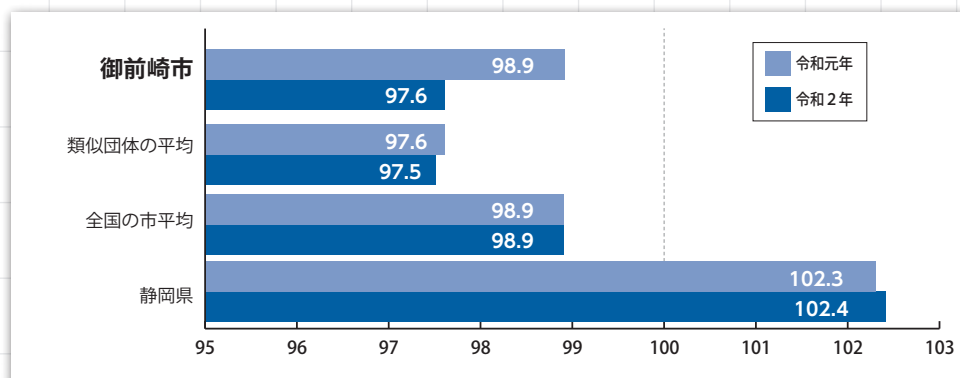

※類似団体の平均とは、人口規模や産業構造が類似している団体のラスパイレス指数を単純平均したものです。

■一般行政職の経験年数別・学歴平均給料月額

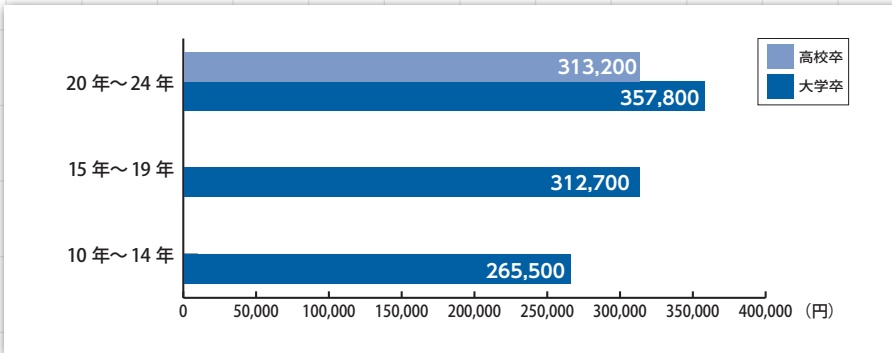

※経験年数区分に該当する職員が3人以下の場合、平均給与月額は記載しません。

■特別職等の報酬などの状況

区分	支給額	期末手当			
		6月期	12月期	合計	
給料(月額)	市長	860,000円	2.225 月分	2.225 月分	4.45 月分
	副市長	680,000円			
	教育長	610,000円			
報酬(月額)	議長	390,000円	1.725 月分	1.725 月分	3.45 月分
	副議長	330,000円			
	議員	300,000円			

◆退職手当

区分	勤続20年	勤続25年	勤続35年	最高限度
自己都合	19.6695 月分	28.0395 月分	39.7575 月分	47.709 月分
定年	24.58687 月分	33.27075 月分	47.709 月分	47.709 月分

◆扶養・住居・通勤手当

支給内容		支給金額
扶養手当	配偶者	6,500円
	父母など	6,500円
	子	10,000円
	満16歳に達する年度初めから満22歳の年度末までの子について5,000円加算	
住居手当	借家 (家賃月額16,000円を超える場合)	限度額 28,000円
通勤手当	片道2km以上(通勤距離による)	2,000～ 31,600円

■職員の手当の状況

◆期末・勤勉手当

区分	6月期	12月期	合計
期末手当	1.275月分	1.275月分	2.55月分
勤勉手当	0.95月分	0.95月分	1.9月分
計	2.23月分	2.23月分	4.45月分

■一般行政職の級別職員数

区分	7級	6級	5級	4級	3級	2級	1級	計
標準的な職務内容	部長	課長	課長補佐	係長 総括主任	主任	主査	主事 主事補	
職員数	7人	29人	28人	49人	39人	24人	31人	207人
構成比	3.4%	14.0%	13.5%	23.7%	18.8%	11.6%	15.0%	100%

■部門別職員数

部門	普通会計部門											公営企業等会計部門					合計
	一般行政部門									教育	消防	小計	水道	下水道	国保 介護	病院	
区分	議会	総務 企画	税務	民生	衛生	農林 水産	商工	土木	教育								消防
令和3年度	3	67	18	67	23	11	6	26	72	75	368	6	5	13	332	356	724
令和2年度	3	68	20	63	21	11	6	26	76	74	368	6	5	14	331	356	724
増減	0	△1	△2	4	2	0	0	0	△4	1	0	0	0	△1	1	0	0



▲左から山田 周、原田航聖、藪田靖士、清水隆哉

期待の新人が消防署に配属

本年4月に採用された消防士4人が、9月27日から御前崎市消防署に配属されました。この4人は消防士として災害現場で活動できるよう、4月から9月までの間、静岡県消防学校で法律、火災、救急などの勉学や訓練に励んできました。

4人は、「今後は実際に火災、救急、事故、災害などの現場に駆けつけて救助にあたる。市民の皆さまの安心安全を守るよう、より一層訓練を積み重ねていきたい」と意気込んでいます。



▲要救助者の救出訓練の様子



▲三連はしごの取り扱い訓練の様子



大切な子ガメの命を預かる

アカウミガメの子ガメ受け入れ式が9月15日、御前崎小学校体育館で開かれました。今回受け入れたのは、当日朝にふ化場でふ化したばかりの子ガメ10匹で、4・5年生約70人が迎え入れました。5年生の植田 琉己さん(広沢区)は「色が白くてかわいかった。これからブラッシングや餌やりをしっかりとって、10匹すべてを海に放流したい」と声を弾ませました。

◀ふ化したばかりの子ガメと対面する児童



南雲仁志さん農福連携開始

イチゴ栽培を始めた新規就農者の南雲仁志さんの農園で9月21日、障がい者の社会参画を実現していく取り組みである農福連携事業が始まりました。

南雲さんは、昨年11月末まで「がんばる新農業人支援事業」の研修生としてイチゴ栽培を学び、今年から合戸地区で新規就農したばかり。「イチゴの栽培を通じて、人の役に立ちたい」と意気込みました。

◀苗植えを指導する南雲仁志さんⓄ



市消防署が解体建物で訓練

市消防署員が9月13日、解体予定の旧浜岡保育園で建物を使用した災害救助訓練を実施しました。

同訓練では、コンクリート壁や屋根にドリルなどで穴を開けて建物に進入し、負傷者を救出するまでの手順を確認。救助副隊長の松下太祐さんは「本番さながらの訓練をすることで経験を積み、災害に備えたい」と話しました。

◀ドリルで建物の壁に穴を開ける消防署員



地元で海のスポーツを体験

御前崎港マリーナで9月14日、白羽小学校の4・5年生の児童約100人が市教育委員会と御前崎マリンスポーツクラブが主催する海洋体験学習に取り組みました。児童は、スタンドアップパドルボード(SUP)やカヌーといった海のスポーツを体験。秋野莉花さん(薄原区)は、「今年は海に行くことができていなかったの、この体験ができて良かった」と笑顔で話しました。

◀インストラクターの指導を受けながらSUPを体験する児童



▲交流 30 周年記念で植えた木の前でメッセージを送る生徒

王滝中学校との最後の交流

58年にわたり交流を重ねてきた御前崎中学校と長野県の王滝中学校が9月21日、59回目に当たる最後の交流会をオンラインで開きました。両校は昭和38年3月に姉妹校提携し、1年次に1回ずつ訪問し合ってきました。王滝中学校は夏に本市を訪れ、磯遊びやマリンスポーツを満喫。御前崎中学校は冬に王滝村でスキーを楽しんできました。2年生代表の曾根遥斗さん(白羽区)は「長年の記憶が失われることはない。この経験を今後に生かしたい」と語りました。



▲両校をオンラインでつないで開かれた最後の交流会



▲画面の向こうの王滝中生徒に向けて手を振る御前崎中の生徒

Thu

Fri

Sat

11

November 2021
Omaezaki city
Useful Calendar

おまえざき
くらしの
ダイアリー

●消費生活相談

9:00~17:00
月~金曜日(祝日を除く)
商工観光課

●母子手帳の交付 ▶市役所西館

毎週火曜日 9:00~11:00
毎週木曜日 13:00~15:00
予約制 ☎0537⑥6666まで
※他日時はご相談ください

●高齢者の介護・認知症に
関する相談と問い合わせ

地域包括支援センターはまおか ☎0537⑥1167
地域包括支援センターおまえざき ☎0548⑥6857

今月の納期

(コンビニで納付できます)
固定資産税(第3期) 11月30日
国民健康保険税(第5期) 11月30日
※後期高齢者医療保険料(第4期) 11月30日
→※コンビニ払い不可
佐倉・比木・朝比奈・新野・御前崎
白羽・港の上下水道料 11月30日

平日夜間、日曜・祝日の急患診療

▶小笠掛川急患診療所
☎0537⑥1299 掛川市杉谷南1丁目1-30
受付時間 19:00~21:30(平日)
9:00~16:30
(日・祝・12/30~1/3)
※交通事故と労災の診察はお受けできません。

日曜・祝日の急患診療

▶榎原医師会
診療時間 9:00~17:00(日・祝)
当番医はカレンダー内に記載
※日曜・祝日・夜間診療については、
ご連絡の上、受診してください。

休日歯科診療

▶小笠掛川急患診療所
☎0537⑥1299 掛川市杉谷南1丁目1-30
受付時間 9:00~11:30(日曜・祝日)

4 友引

5 仏滅

6 大安

こころの健康相談日[要予約]
☎0537⑥1121/13:30~16:30
市役所3階会議室
障がい等地域生活相談室[要予約]
☎0537⑥1121/9:00~16:00
研修センター2階
3歳児健康診査(H30.10月生)
受付12:45~13:10/市役所西館3階

11 仏滅

6か月健康相談(R3.5月生)
受付8:45~9:10/市役所西館3階
HIV・梅毒
B・C型肝炎検査[要予約]
☎0538⑦2253/17:30~19:30
中遠総合庁舎西館1階

12 大安

13 赤口

18 大安

こどもの健康相談
受付8:45~9:10/市役所西館3階

19 赤口

障がい等地域生活相談室[要予約]
☎0537⑥1121/9:00~16:00
研修センター2階

20 先勝

25 赤口

HIV・梅毒
B・C型肝炎検査[要予約]
☎0538⑦2253/9:30~11:00
中遠総合庁舎西館1階
2か月児健康相談(R3.9月生)
受付8:45~9:10/市役所西館3階

26 先勝

27 友引

[完全予約制]パパママセミナー
受付9:00~/市役所西館3階
対象:妊婦と夫

2 先勝

3 友引

4 大安

※新型コロナウイルス感染症拡大防止に伴い、中止・延期
となる可能性があります。
※発行日時時点で実施が未決定のものは掲載していません。

ゴミ収集日	東町・本町 早苗町	中町・大山	門屋 塩原・合戸	佐倉	比木・新野 朝比奈	上岬・下岬 大山・西側	女岩・広沢 新谷・薄原	中原・白羽 白浜・新神子
可燃物	毎週月・木曜日				毎週火・金曜日			
金属物	2	16	9	5	19	10	17	3
ガラス	9	2	16	12	5	17	3	10
ペットボトル	16	9	2	19	12	3	10	17
ビニール・ プラスチック類	金曜日(第2を除く)			水曜日(第2を除く)		月曜日(第2を除く)		
プラマークあり								
プラマークなし	12	12	12	10	10	8	8	8
陶磁器	23	23	23	26	26	24	24	24

Sun

Mon

Tue

Wed

31 仏滅

1 大安

2 赤口

3 先勝

座光寺医院(内・小・消内)
御前崎市白羽5243-3
☎0548③3206

7 赤口

あかほりクリニック(産婦・女内・内・小)
牧之原市片浜873-2
☎0548②5555

8 先勝

9 友引

2歳児歯科検診(R1.10月生)
受付12:45~13:10
市役所西館3階

10 先負

すみれ相談(自死遺族の相談)
【要予約】☎054(286)9245
13:00~16:00
静岡県精神保健福祉センター

14 先勝

田形内科医院(内・小・心内・リハ)
牧之原市片浜1084-2
☎0548②5320

15 友引

ひきこもり・不登校相談
受付13:30~16:30/ 浜岡福祉会館
【予約可】0548③5294

16 先負

1歳6か月児健康診査(R2.3・4月生)
受付12:45~13:10/ 市役所西館3階
精神保健福祉総合相談【要予約】
☎0537②3263/13:30~15:30
西部健康福祉センター掛川支所

17 仏滅

弁護士相談
受付13:00~15:00/ ☎0537⑧8066
浜岡福祉会館

21 友引

高木内科医院(内・小)
牧之原市静波900
☎0548②0003

22 先負

23 仏滅

堀口外科医院(外・呼・胃・肛・整)
牧之原市大沢617-1
☎0548②5858

24 大安

弁護士司法書士心配ごと相談
受付13:00~15:00/ ☎0548③5294
ふれあい福祉センターなごみ

28 先負

サガラ眼科(眼)
牧之原市大沢1-29
☎0548③2222

29 仏滅

1歳児健康相談(R2.10月生)
受付8:45~9:10/ 市役所西館3階

30 大安

1 赤口



OMAEZAKI BRAND

品質の良さは折り紙付き「御前崎ブランド」

料亭風仕込伊達巻 (令和2年度認定)



御前崎市は豊かな自然に恵まれているため、良質な水産物を捕ることができます。この地域の資源であるタイとタラのすり身を使い、昔ながらの製法で作られているのが「料亭風仕込伊達巻」です。

料亭風仕込伊達巻は、職人が気温と湿度に合わせて塩や水を入れるタイミングを計りながら石臼で練り上げ、手で巻くという昔ながらのこだわりの製法で作られています。口の中に入ると、しっとりとした食感とまろやかさを味わうことができます。

料亭風仕込伊達巻は各方面から高い評価を得ており、平成31年に実施された第71回全国蒲鉾品評会では農林水産大臣賞を受賞しました。



認定者 有限会社山精水産

照 会 農林水産課 ☎0537-851125

Atomic

暮らしと原子力

なっとく！原子力とエネルギーの



Q

原子力発電で使われる核燃料ってなに？

A

核燃料はウラン燃料とも呼ばれ、原料となるウラン鉱石を加工して作られます。ウラン鉱石をさまざまな工程を経て粉末化し、焼き固めると、ペレットになります。このペレットを金属の管に詰め、それを束ねた燃料集合体が原子力発電の燃料となります。この燃料は約4～5年使用することができ、使用後もまだ燃料として使えるものが95～97%含まれているため、リサイクルできるという特徴があります。

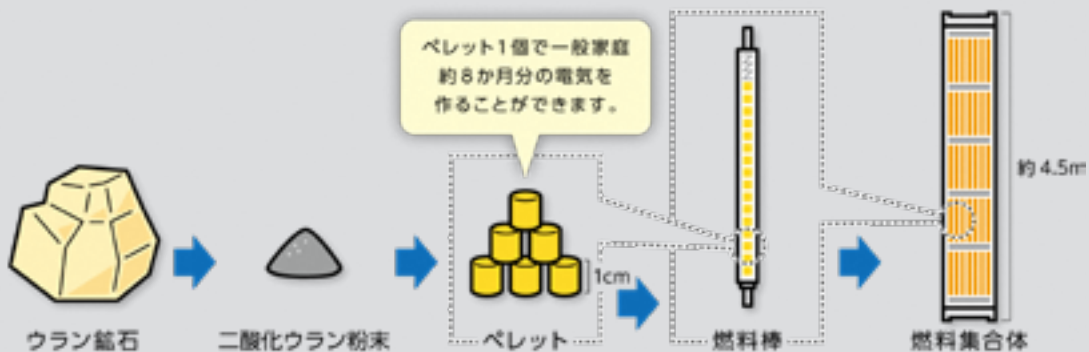

照 会 エネルギー政策課 ☎0537-851134

Health

感染拡大防止にご協力を

健康に役立つ情報

冬は、呼吸器感染症にかかる人が多くなる季節です。新型コロナウイルスはもちろん、インフルエンザウイルスにも多くの人々が感染するリスクがあります。

感染リスクが高まる場面として注意しなければならないのは「マスクを外す瞬間」です。お年寄りや基礎疾患を持ったハイリスク群の人々への感染を防ぐためにも、マスクなしで会話をすることや共同生活、休憩室といった居場所を切り替える際に注意しましょう。また、新型コロナウイルス感染症は、無症状の人から感染する危険性が高い病気です。マスク着用の習慣の継続と、三密といわずゼロ密な生活を心掛けましょう。

感染拡大防止
へのご協力をお願いします

感染力が強い変異株にも、基本的な感染予防が有効です。「マスクの着用」や「手洗い」、「3密(密接・密集・密閉)回避」などを徹底してください。

- 正しく使おうマスク!**
①鼻と口を完全に覆う
②着用時は必ず着用!
- こまめにしよう手洗い・手指消毒!**
①帰宅後・外出後
②食事の前
③公共交通機関の利用後 など
- 目指そうゼロ密!**
「三つの密でも避けましょう!」
①密接 ②密集 ③密閉

2021年版

ゼロ密を目指そう!
~一つの密でも避けましょう~

感染力が強い「変異株」にご注意ください!

- 人と会うときは**
 - ・人と十分な距離を保つ!
 - ・混雑している場所や時間を避ける!
 - ・オンラインの利用や輪差出勤を!
 - ・屋外でも密接、密集を避ける!
- 飲食するときは**
 - ・少人数・短時間で、大勢は避けて!
 - ・ガイドラインを守ったお店で!
(マスクの着用、消毒、換気の徹底など)
 - ・テイクアウトやデリバリーも!

ポイント 会話時はマスクを着用

2021年版

照会 健康づくり課 ☎0537⁰⁵1123

Child

子どもの歯の健康を守りましょう

子育て応援



令和元年度の3歳児健診において、御前崎市の「むし歯のある人の割合」が県西部(政令指定都市を除く)で最も多いということが分かりました。「5本以上むし歯がある人の割合」が特に多く、県全体の平均の約2倍となっています。

御前崎市の3歳児健診を受けたお子さんの生活習慣を見たところ、むし歯がない子の方が「保護者による歯磨き・仕上げ磨きをしている」「保護者が決めた時間におやつを与えている」という家庭が多い傾向にありました。

◆「食べたら磨く」を習慣にしましょう

口の中に残った食べかすは、むし歯や歯周病の原因となってしまいます。歯が生え始めたら、食後の歯磨きの習慣をつけていきましょう。小学校高学年までは、保護者による仕上げ磨きが大切です。

◆食生活を整えましょう

頻回なおやつや食事のダラダラ食べは、いつでも口の中に食べかすがある状態を作ってしまいます。子どもの食べる量や時間を大人が決めてあげましょう。むし歯に限らず、生活習慣病の予防にもつながります。

子どもは自分でむし歯を予防することが十分にできません。大人が子どもの歯を守ってあげる必要があります。御前崎市の子ども歯の健康を家族や地域の皆さんで守っていきましょう。

照会 こども未来課母子保健係 ☎0537⁰⁵6666



全国優良経営体表彰で

経営局長賞を受ける

匂坂隆是さん

さぎさか たかじ



PROFILE

さぎさか たかじ(合戸)
イチゴ農家を始めて52年。これまでに数々の賞を受けており、平成25年には全国表彰である伊勢神宮新穀感謝祭でも受賞している。
本ページ背景のイチゴの寄せ書きは、研修生が匂坂さんへの思いを書いてくれたもの。



全国優良経営体表彰を受賞

合戸地区にある農園「さぎさかファーム」でイチゴを栽培している匂坂隆是さんが3月29日、国から「全国優良経営体表彰 担い手づくり部門 経営局長賞」を受けた。この受賞は、新規就農希望者の研修受け入れや独立後の支援の功績が認められたことによるもので、匂坂さんは「長年の取り組みが実を結びました。身をもって味わう努力や苦労は、次の年の肥やしになるものですね」と喜ぶ。

30人以上の新規就農者を育成

匂坂さんは県の新規就農支援事業の開始に伴い、平成16年から研修生の受け入れを開始。これまで33人の農業者を育て、20人以上が県内外で独立し立ち上がった。研修生が独立する際は、匂坂さん自らが地権者に掛け合って農地をあっせんし、その後の技術指導にも力を貸している。現在も2人が匂坂さんの下でイチゴ栽培のノウハウを学んでいる。匂坂さんは「私がこうして研修生を受け入れることができ

いるのは、応援してくれる地域の皆さんのおかげです。新規就農者の一人一人にまた違った土地を用意するのは大変なことなんです。また、自分を支えてくれる妻や従業員にも感謝しています」と話す。

教え子が開いてくれる「隆是会」

年に一度開催される「隆是会」では、匂坂さんとその教え子がイチゴ作りの手法や近況を語り合う。匂坂さんは教え子に対し、「皆さんは、今後この地域を担っていく存在です。これからもイチゴ栽培に対する関心を高め、絶え間ない努力で自分を高めてください」とエールを送る。

御前崎の「凄腕イチゴ農家」である匂坂さん。これからも質の高いイチゴと人を育成し続ける。



▲収穫したイチゴを笑顔で持つ匂坂さん(左)と妻のかげさん(右)と研修生の皆さん

「ひらめき提案箱」 ～あなたの声を市長に届けます～

市は、市民の皆さんのさまざまな声を市政につなげることでよりよいまちづくりを目指しています。

皆さんからいただいたひらめきやアイデアは市長や各担当課に伝え、今後の市政運営の参考にさせていただきます。

今後、本市が「オール御前崎」で前進していくために、あなたの声はとても大切です。

ぜひ、皆さんが考える『こうしたら御前崎市がもっと良くなる』というひらめきやアイデアをご提案ください。



※オンラインでの提案方法

- ①各検索エンジンから入る場合（「Yahoo!」や「Google」など）
→【御前崎市ホームページ】→【くらしの情報】→【市長の部屋】→【ひらめき提案箱】
- ②「ひらめき提案箱」の二次元コードから入る場合
- ③市公式 LINEから入る場合
→【暮らしの情報】→【ひらめき提案箱】

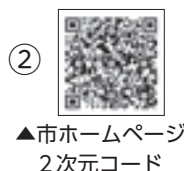

照 会 総務課 ☎0537-11132



マイナンバーカードでくらしを便利に！

便利1

本人確認が
すぐできる

便利2

コンビニで
住民票の写しなど
公的な証明書を
取得できる
(※1)(※2)

便利3

健康保険証として
利用できる
(※3)

便利4

オンラインで
確定申告ができる
(※4)

便利5

証券口座開設など
民間のオンライン
サービスで使える
(※4)



市民課窓口で申請補助を
実施しています！

- ※1 毎日6時30分～23時まで利用できます。(12月29日～1月3日を除く)メンテナンス作業などで利用できないことがあります。
- ※2 マイナンバーカード受け取りの際に設定した暗証番号が必要です。
- ※3 対応する医療機関・薬局は順次拡大される予定です。
- ※4 マイナンバーカードの読み取りに対応しているスマートフォンまたはICカードリーダーとパソコンが必要です。

◆さらに、将来的には運転免許証との一体化も予定しています！(2024年度末予定)
まだマイナンバーカードを取得できていない人はぜひ申請してください。

照 会 マイナンバーカードの利活用について 財政課 ☎0537-11127

照 会 マイナンバーカード申請・交付について 市民課 ☎0537-11117

お知らせ

参議院静岡岡県選出議員 補欠選挙のお知らせ

投票日 10月24日(日) 7時～20時
期日前投票 10月8日(金)～23日(土)

8時30分～20時

有権者の皆さんは、投票所におけるマスクの着用、来場前後の手指消毒といった感染症対策をお願いします。各自で持参された鉛筆を使用することも可能です。

照会 選挙管理委員会
☎0537(85)1132

特定健診・健康診査の 受診はお済みですか？

40歳以上の国民健康保険加入者は特定健診を1000円で、後期高齢者医療保険加入者は健康診査を無料で受診できます。この機会に生活習慣を見直しましょう。

照会 市民課 国保年金係
☎0537(85)1171

高齢者のインフルエンザ 予防接種について

対象 65歳以上の人、60～64歳で心臓や腎臓、呼吸器などにおいて身体障害者手帳1級に該当

する人

※希望者は直接医療機関に予約の上、予診票を持参してください。

接種期限 令和4年1月31日(月)
自己負担金 1600円

予診票は、各地区センター、市役所、支所、社会福祉協議会(なごみ)、各医療機関にあります。

12月上旬のインフルエンザが流行する前までに接種することをおすすめします。

照会 健康づくり課
☎0537(85)1123

各種証明書のコンビニ 交付サービスについて

コンビニエンスストアでマイナンバーカードを利用して住民票の写し、印鑑登録証明書、所得・課税証明書など各種証明書が取得できます。ご利用の際にはマイナンバーカードと4桁の暗証番号が必要です。

照会 市民課 住民記録係
☎0537(85)1117

税務課 市民税係
☎0537(85)1114

図書館アスパル 休館のお知らせ

図書館アスパルは、館内の資料があるべき場所に収められている

かを確認する「蔵書点検」を実施するため休館します。

期間 11月15日(月)～11月24日(水)

※図書は点検期間中もブックポストに返却できます。CD・DVDの返却については破損の原因となるため、蔵書点検終了後にカウンターへご返却ください。

照会 図書館アスパル
☎0537(86)8181

農業者年金に加入して 安心で豊かな老後を

農業者年金は年間60日以上農業に従事し、国民年金第1号被保険者(保険料免除者を除く)である20歳以上60歳未満の人なら誰でも入れる「終身年金」です。詳細は照会先にお問い合わせください。

照会 農業委員会(農林水産課)
☎0537(85)1125

飼い猫の去勢・避妊手術 補助制度のお知らせ

市は、不幸な捨て猫の増加を抑えるため、飼い猫の去勢・避妊手術に対して補助金を交付します。

- 交付対象①～④に該当する人)
- ① 飼い主が御前崎市民(事業目的で飼っている人は除きます)
 - ② 御前崎市内の動物病院で処置
 - ③ 飼い主に市税など滞納がない

④ 1年度、1世帯につき1匹まで補助額 雄3000円、雌5000円が限度(予算終了次第、補助金の交付は終了)

※手術予定者は、事前に動物病院と日程調整をして手術の2週間前までに補助金申請書を環境課に提出してください。

詳細は照会先にお問い合わせください。

照会 環境課
☎0537(85)1162

令和4年度入校・入隊 防衛省採用試験を実施

募集種目① 高等工科大学(一般採用試験)

応募資格 中卒(見込倉)17歳未満の男子

受付期間 11月1日(月)～1月14日(金)
試験期日 1月22日(土)

場所 浜松合同庁舎
入校 令和4年4月上旬

募集種目② 陸・海・空自衛官候補生(男女)

応募資格 採用予定月の1日現在、18歳以上33歳未満の男女

受付期間 10月12日(火)～1月21日(金)
試験期日 11月13日(土)、1月29日(土)

場所 浜松基地
入隊 3月下旬～4月上旬

照会 自衛隊袋井地域事務所
☎0538(43)3717

情報掲示板

子育て支援の輪！ ボランティア募集中です

「ちょっと預かってほしい」「急な用事が…」そんなお父さん、お母さんの応援をしませんか？

御前崎市ファミリー・サポート・センターは、子育てボランティア（有償）を募集しています。

内容 自宅で子どもの一時的預かり、塾などへの送迎など

※資格は必要ないが、会員登録と事前講習会の受講が必要。

照会 **社会福祉協議会**
☎0548⑥5294

「女性に対する暴力をなくす運動」について

女性が男性から受ける暴力、性犯罪、ストーカー行為、売買春、人身取引、セクシャルハラスメントは人権を侵害するもので、決して許されない行為です。

期間 11月12日(金)～11月25日(木)
照会 **DV相談ナビダイヤル**
☎0570(0)55210

女性の人権でお悩みの方は お電話ください

全国一斉「女性の人権ホットライン強化週間」が実施されます。お困りの人はお電話ください。

期間 11月12日(金)～11月18日(木)
時間 8時30分～19時

※土・日曜日は10時～17時まで
※強化週間以外でも、平日の8時30分から17時15分まで相談を受け付けています。

照会 **静岡地方法務局、静岡県
人権擁護委員連合会**
☎0570(070)810

東海アクシス看護専門学校 一般入学試験を実施します

募集人数 看護学科(修業年限3年)推薦・社会人入学試験と合わせて60人

受験資格

①高等学校を卒業した人、または令和4年3月に高等学校を卒業見込みの人

②文部科学大臣が前項1と同等以上の学力を有すると認定した人

出願期間 令和3年12月1日(水)～12月17日(金) 17時15分必着

出願方法 直接または郵送(簡易書留)

試験日程
1月7日(金) 学科試験、適性検査
1月14日(金) 面接試験

1月31日(月) 面接追試験(該当者のみ)

会場 東海アクシス看護専門学校
合格発表 2月8日(火)

※願書は同校の窓口で配付していただきます。学校案内、募集要項の郵送受付、過去4年間分の試験問

題集の販売については、ホームページをご覧ください。

照会 **東海アクシス看護専門学校**
☎0538④8111

放課後児童クラブ 来年度の利用者を募集

受付期間 11月1日(月)～11月30日(火)

対象者(①②③を満たす児童)

①来年度、小学1～6年生になる児童

②保護者が就労などで昼間に面倒をみることができない児童

③4月から利用を希望する児童
※定員を超えた場合、希望しても利用できないことがあります。

開設時間

・学校登校日 放課後～17時30分
・学校休業日 7時30分～17時30分

提出書類 申込書や就労証明書など

※申込書は10月20日(水)から照会先と各放課後児童クラブで配布します。ホームページからもダウンロードできます。

提出先

①御前崎ふれあい福祉センター
受付時間 8時15分～17時(土日祝は除く)

②浜岡福祉会館
受付時間 8時15分～17時(日月祝は除く)

照会 **社会福祉協議会**
☎0548⑥5294

Loss time

だんだんと夏の暑さが身を潜め、秋の気配が近づいてきました。

秋の良さは、気温の低下により勉強やスポーツなどに集中しやすくなることです。

今年の秋は仕事や勉強、運動とやりたいことが盛りだくさん！時間の管理をしなくては…。 R

広報 表紙の関連記事

遠州七不思議の一つであり、県の無形民俗文化財に指定されている「桜ヶ池納櫃祭」が池宮神社で開催されました。これは約850年続く奇祭で、本年はコロナ禍で規模を縮小し、ご神櫃2つのみを池の中に納めました。

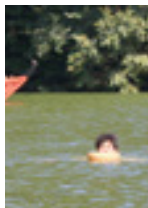

人の動き

(令和2年9月末日現在の速報値)

(前月比)

人口	31,255	(-8)
男	15,860	(-8)
女	15,395	(±0)
世帯数	12,004	(+13)

＼かわいい！＼ おまえぎのたから 10月 生まれの 元気な子



てらしま りお
寺島 瑠凧ちゃん1歳
(白浜区)



みずの ひなた
水野 日向汐くん2歳
(中町)



むらまつ みお
村松 滯ちゃん2歳
(東町)



みずたに さくら
水谷 桜ちゃん2歳
(薄原区)



はぎわら ひより
萩原 日和ちゃん3歳
(比木原)

かわいい笑顔を募集します。
対象：12月生まれの1歳～3歳児で、本コーナーへ掲載されたことのない子
申込期間：11月8日月、9日火の2日間、8時15分～17時
(最大8枠。先着順)
◆申込先：総務課
☎0537-1132

コロナウイルスを予防しよう!!

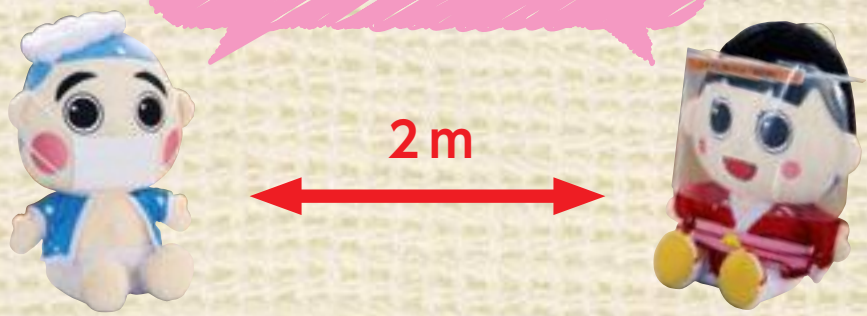

～食のまち御前崎～

毎月19日は食育の日！ 御前崎をたべよう！



ころころスイートポテト

サツマイモは食物繊維が豊富です。整腸作用による美肌効果や免疫力向上が期待できます。

材料(8個分)

- サツマイモ.....300g
- A 牛乳.....大さじ2
- A バター.....20g
- 卵黄.....1個分

作りかた

- 1 サツマイモは皮をむき、1㍻のいちょう切りにして、水にさらす。
- 2 水気を切り、耐熱容器に入れて電子レンジで加熱する。(500㍻8分)
- 3 サツマイモに火が通ったらフォークなどでつぶす。
- 4 3にAを加えて混ぜ、形を整える。
- 5 アルミホイルを敷いた天板に4を並べ、溶いた卵黄を表面に塗る。
- 6 焼き色が付くまでトースターで焼く。(5～10分)

◆今月のレシピに使われている特産品
…サツマイモ

▶ 1人分=81kcal
食塩相当量=0.05g

